夕刊
臺灣日日新報
五月二十一日

天皇陛下に謁見
蔡中國大使信任狀捧呈

【東京電】先般着任した新任中華民國特命全權大使蔡培氏は二十一日午前十時半天皇陛下に謁見仰せつけられ信任狀並に前任大使の解任狀を捧呈した、この朝大使は式部官の案引にて諸參事官以下大使館員十一名を隨へ宮內省差廻しの自動車にて二重橋正門から參內、午前十時半鳳凰ノ間に參進したが間もなく天皇陛下には蔡大使に謁見仰せつけられ大使は恭しく信任狀並に前任大使の解任狀を捧呈、天皇陛下にはこれを重光外相に授けさせられ大使に對し優渥なる勅語を賜ひ次いで諸參事官以下館員一同に謁見仰せつけられた、尤も鳳凰ノ間に參進した大使は更に桐ノ間に參進、皇后陛下に謁見仰せつけられ蔡氏の挨拶を言上して宮中を退下した

清鄉工作擴大强化
新たに事務處設置
行政院の直轄、統一企畫

【南京二十日發同盟】國民政府は昭和十五年七月蘇州地區に第一期清鄉工作を開始するやこれが指導機關として汪主席を委員長とする國府直轄の清鄉委員會を設置したが爾來三年にして清鄉地區は上海、蘇北、安徽の各省市及び更に近くは湖北、廣東兩省にも擴大すべく計畫中で清鄉關係事務は益々繁雜化し現在の清鄉委員會を以てしては各地清鄉地區との統一的處理は困難を感ずるに至つた、よつて今回從來の清鄉委員會を本月限り廢止し新たに行政院直轄下に清鄉事務局を設置し更に各地に地方事務處を設け各省市政府を通じて清鄉事務の一元的處理を行ふと共に事務の簡捷化を圖ることになり、二十日最高國防會議の決定を經て同日左の如き國民政府訓令を公布した

清鄉工作の開始に當り國民政府は特に清鄉委員會を設置してその事務を處理せしめたのであるが、過去三ケ年間における功績は顯著なるものあり特に友邦日本が武力援助を與へたる結果よく鄉を鎭め治安の確立を見るに至れり、斯かる友邦の厚き熱誼に對し深く感銘に堪へざる次第なり、清鄉區域は當初江蘇省の一、二縣に限られ第一期以後は逐次これを擴張相踵いで上海、浙江、蘇北、安徽の各地に及びたり、今や湖北、廣東も亦計畫中なるを以てその地域は次第に擴まり事務亦漸次煩雜となり從來の清鄉委員會を以てしては到底新事態に對應し得ないため今月中に同委員會を廢止し清鄉事務はこれを行政院に移管しその統一企畫の完備を期せんとす、江蘇、浙江、安徽、湖北、廣東各省及び上海特別市の清鄉事務については悉く各該省市政府が行政院の命令を受け責任を負つて所屬機關を監督しこれを辨理せしむること、軍事に關しては依然友軍と密接なる連絡を保ちその命令系統を明かにしかつ行動を敏捷にして可及的に治安の保障を完成せしめ以て生産を增强せば大東亞戰爭完遂に對する協力は期して待つべきものありよつて茲に令す

東部全線活潑化す

【ストツクホルム二十日發同盟】前線からの報道によれば東部戰線ソ聯軍の動きは漸次活潑化して來た模樣で十九日には全戰線にわたり砲擊戰と局地戰鬪が行はれたと傳へられる、各地區の戰況次の通り

一、クバン地區で執拗な攻勢を續けてゐる赤軍は十九日もノヴオロシースク附近の獨軍陣地に攻擊を加へ一旦獨軍防衛線に食込んだが有力な獨軍の反擊に遭つて撃退された

一、ヴイヤージマ西南ドロゴブーシ西北では赤軍の襲撃隊が赤軍監視哨に對し夜襲を試み肉彈戰によつて斥候的攻擊を加へた

一、オユール地區では獨軍は戰闘に成功し一時赤軍小陣地約百ケ所を占領乃至破壞した

一、赤軍はスターラヤ・ルッサ南方でも小規模な攻擊を行つたが獨軍に擊退された

一、ラドガ湖南方では獨軍は赤軍列車、鐵道施設、陣地等を砲擊し有效な成果を收めた

獨軍當局自信滿々

【ベルリン二十日發同盟】東部戰線では獨日米獨ソ兩軍とも頻りに兵力を集中してゐるが、同地區に赤軍の大兵力が集結した事實は赤軍が獨軍のモスクワ攻擊作戰を豫期するため先手を打つて今夏作戰の手始めとしてオリヨール地區の奪還を企圖してゐることを示してゐると解される、一方モスクワ電報によればソ聯最高統帥部はクバン河口、タマン半島方面に對する獨軍の連絡を遮斷しレンゲルチ海峽を通じての兵力移動を阻んでゐるが、獨軍側では[illegible]

ロンドンを大空襲
夜間連續四日間

【リスボン十九日發同盟】チユニジア戰の一段落を契機として欧洲航空戰の戰局は歐洲大陸攻擊から[illegible]

赤機六百九十三機を擊墜破

【ベルリン十七日發同盟】獨軍當局によれば過去一週間に東部戰線で赤機六百九十三機を撃墜破、これに對し獨軍の損害は四十七機に止まつた

荒鷲オロ灣を爆擊
ガダルカナル米陣爆擊

【ブエノスアイレス二十日發同盟】ワシントン來電＝米國海軍省は十九日、日本航空部隊がニユーギニヤのオロ灣を空襲した旨發表した

【リスボン二十日發同盟】メルボルン來電＝西南太平洋反樞軸軍司令部は二十日次の通り發表した

日本航空部隊は十八日夜ガダルカナル島方面の米軍陣地を爆擊した、損害に關しては未だ發表に接しない

米英の相剋深刻
チヤーチル演說暴露

【ストツクホルム二十日發同盟】英國首相チヤーチルが三軍の首腦を帶同してワシントンに乘込んで以來既に十日、連日ホワイトハウスにおいてルーズベルトその他反樞軸各國代表と大作戰を重ねてゐるが反樞軸の戰略に關する兩國の相違は未だ完全に解消するに至らない、米國內における太平洋戰略優先派は伊紙ワシントン特派員はオブザーヴアー紙上に「インド駐屯英軍司令官がチヤーチルに隨行した結果、反樞軸軍が歐洲と東亞との二正面作戰に乘出すのではないかとの觀測が有力化するに至つた、恐らく英國では日本軍に對する米國人の氣持が十分知つてゐないと思ふ、米國人はこの際起つて日本軍にかかつて行からと言ふ氣分が非常に强い」と報道してゐるがチヤーチルは十九日米國議會合同會議における演說で專ら米國輿論の緩和に努めた樣子だ、中立國筋ではチヤーチルの演說に關し

一、東亞戰線に英國政府が本腰を入れてゐないとの非難に對する反駁が相當濃厚であり且つ英軍が大西洋を分擔し米軍は主として太平洋に集中してゐる點を特に强調したのは反樞軸陣營の内部に關する米英兩國の對立が豫想以上に深刻なことを確認してゐる

一、歐洲大陸に對し主として爆擊による樞軸の抵抗力弱體化を企圖してゐる旨を述べたのは大陸上陸作戰が首腦は早く行ひ難いことの證左に外ならぬ

一、長期戰の危險を强調し「今後五年も戰爭が長引かぬとは斷言出來ない」と述べ所謂「新たな防衛と危險とが持上らぬとは何人も保障出來ぬ」と表明したことは今や太平洋戰線の急迫により英米の間で戰爭長引く戰期が疲れてしまひ反樞軸陣營の內部の結束も亂れてゐるのを狙つてゐるに過ぎない」と述べたことは反樞軸陣營に長期戰の用意なく且つ內部的關係が極めて複雜なことを示してゐる

との觀測を下してゐる、太平洋の兵力を強化し反樞軸に對する優勢を擴大せよとの米國內の輿論はチヤーチルの慰撫と反樞軸にも拘らず依然として極めて猛烈で今後の結果如何では米國の輿論が漸次險惡に迄進展するだらうとさへ傳へられる、チヤーチルの演說に引續きルーズベルトが急遽太平洋軍事會議を開かれる

米政界は失望不滿

【ブエノスアイレス二十日發同盟】英國首相チヤーチルの米國議會に於ける演說は專ら米國に於ける國內輿論を宥めてゐると解されるが、ワシントン米電に依れば米國議會筋では右演說に失望してゐる樣子だ、太平洋方面主義の急先鋒と目されるチヤンドラーは「演說の成功を望んだ上でなければ批評を加へることは出來ない」と逃げてゐるが、ネブラスカ州選出共和黨上院議員ケネスポエリーは「今回の演說でチヤーチルはチヤンドラーが提出した多數の疑問に解答してゐない」と率直に不滿を表明してゐる、ミネソタ州選出共和黨下院議員ハロンド・クヌツソンも「演說は仲々巧妙だが東亞戰線の援助を遲らせるための言葉にすぎない、チヤーチルは依然として米本國の防衛を第一線だと考へてゐるやうだ」と言明し更に上院議員エドワイン・ジヨンソンも「チヤーチルは頻に東亞反攻について强調したが、言葉だけでなく態度に現れた更にチヤーチルが自治領代表と協議したのも以上の反樞軸陣營の系統に外ならないと見られる

反樞軸軍の困難
米英首腦會談毎に暴露

【ベルリン二十日發同盟】DNB通信の外交記者ジーグフリード・ホーン博士は二十日チヤーチルの演說を評して次の通り述べた

反樞軸各國が現在直面してゐる幾多の困難は米英兩國首腦の會見毎に明かとなつてゐる、米英兩國は目前に橫たはつてゐる危險を承知してゐると同時に何等か の行動に出でなければならない

米特使デーヴイス
モロトフ外相會談

【モスクワ二十日發同盟】米國大統領の特使デーヴイスは二十日クレムリン宮殿にソ聯人民委員會副議長兼外務人民委員モロトフを訪問會談を遂げた、右會見に先だちデーヴイスは記者團に對し「自分は立派な使者としてモスクワにやつて來たのでルーズベルトから託されたスターリン議長宛書翰の內容は公表出來ない、然しスターリン議長の健康を祝しワシントンに歸りたいと思ふ」と言明

占領地域名の呼稱
協議會で審議、閣議で決定

【東京電】大東亞戰爭の飛躍的進展に伴ひ我軍が占領した地域の名稱を政府は內外の學者を以て協議會を設けて審議決定した、その結果左の如き呼稱に改めることにした

一、內閣內に內閣參議官、總務、外務、大東亞、陸海軍、文部、情報局各次官を以て構成する協議會が設けられ、協議會に於て決定されたもの閣議に於て決定する

一、今日迄にこの協議會で決定されたものは次の通りである

舊名	新名	決定月日
シンガポール	昭南	十七年二月十七日
バタビヤ	ジヤカルタ	十七年十二月九日
マレー（馬來）	マライ	同
英領北ボルネオ	北ボルネオ	同
蘭領ボルネオ	南ボルネオ	同
ツセルトン（北ボルネオ）	アピ	十八年五月十四日

三、從つて一般に占領地名を稱呼するに當つては右の如く公式に決定せられたものの外は舊原名に依るのを至當と附すべきである

四、現地將兵が新占領や駐屯地等に記念になるやうな名稱又は自己に親しみ易い鄉里の地名を付け或は又軍が作戰上の必要から呼びにくい現地の地名を日本地名を以て假稱する事はあるが、之は公式のものではないのである

小磯朝鮮總督上京
半島同胞の赤心語る

【東京電】小磯朝鮮總督は十九日午後三時廿五分東京驛着列車で就任後初の入京をなし直ちに宮中に參內記帳の後同四時內務省に安藤內相を訪問、次で明治神宮、靖國神社に參拜して六時麻布霞町の官邸に入つた、總督は車中記者團と會見し聖戰目的完遂に總力を擧げて邁進する二千四百萬同胞の赤心あふれる逞しい姿と物的人的資源の頼母しい將來について次の如く談話した

朝鮮における一般の動向としては[illegible]

てゐる、半島靑年の體力頭腦を以てすれば十分に日本の兵隊となり得る、後は日本精神に徹せしめればよい、朝鮮は地理的にも政治、經濟、產業の立場からしても北門の兵站基地である、この意味において內地の人達は最も眞劍に朝鮮の重要性と實際を直視して欲しい

半島の翼贊運動
强化へ、內鮮連絡懇談會

【東京電】大政翼贊會では大東亞戰下着々成果を擧げつつある半島同胞の大政翼贊運動を一段と强化擴充せしむべく大日本興亞同盟と共催の下に二十日午前十時より本部に內鮮連絡懇談會を開催、內務、厚生、商工、文部、大東亞、拓務各省、朝鮮總督府、滿洲國大使館、協和會、朝鮮協和會、興亞同盟、滿洲協和會、中央朝鮮協會等各關係機關の代表出席、熊々懇談を遂げた、大政翼贊運動の內外地連絡は翼贊會內に內外地運動連絡協議會が常設されてをり內外地を通ずる國民總力の結集に邁進してゐるが、聖職下朝鮮においては特に陸軍志願兵の實施、徵兵制度の施行等半島の總意はいよいよ上昇しつつあるのでこれらの現狀に照し從ひの接觸について竹內翼贊會組織局長、水野興亞同盟事務總長、石井厚生省生活局長、陸軍省田中中佐、海軍省小手川中佐、朝鮮總督府東京出張所長等より交々說明、午後は民間團體よりそれぞれ報告が行はれた、なほ懇談會は二十一日も午前九時より續行、當日は上京中の小磯朝鮮總督も列席する豫定である

獨空軍の攻勢熾烈

【ローマ二十日正午發表】伊軍司令部二十日正午發表

敵護送船團を伊空軍攻擊

一、イタリア空軍はアルジエリー沿岸を航行中の敵護送船團に對する攻擊を續行中で十九日更に一萬噸級輸送船二隻を擊沈、一隻に大損傷を與へ[illegible]

獨來襲の米機二十四臺擊墜

【ベルリン二十日發同盟】獨軍大本營二十日發表

伊英傷病兵の交換

【イスタンブール二十日發同盟】トルコ政府の發表によれば英伊兩國間の捕虜交換に引續き二十八日更に右兩國間の傷病兵並に衞生兵交換がトルコ西部のスミルナで行はれる事となつた、交換者數は約一萬人に達する模樣である

捕虜十二萬、戰死五萬
北阿、反樞軸軍の損害

【ベルリン二十日發同盟】獨軍司令部は二十日アフリカ戰における反樞軸軍の損害數字を次の如く發表した

捕虜十二萬（內將官十八名）戰死五萬（內將官七名）負傷二十萬、戰車喪失七百三十二臺

[illegible]

圖書館協會總會

【東京電】日本圖書館協會では二十一、二十二の兩日上野帝國圖書館に於て總會を開いた、第一日の二十一日は午前九時松平總裁、岡部文部省教化局長、出席の下に開會、まづ昭和十七年度の會務報告、決算報告の後

一、新刊圖書の優先配給の決定に關する件

一、印刷カード作製並に目錄資料配附に關する件

等の協議に入り[illegible]

正金機構を改革
南方、東亞關係中心に

【東京電】正金銀行では國際情勢の變化に伴ふ海外支店網の激增に對處し今回東京頭取席の內部機構の改革を行ふことになり從來の八部三課制を十部一室制に强化擴大來る六月一日より實施することになつた、卽ち正金の海外支店網は支那事變以來漸次擴張を遂げ更に大東亞戰後南方方面において新設を見た支店出張所は五十六ケ所の多きに上り一方從來正金の主要業務をなした外國爲替業務は殆ど皆無の狀態になつたのでこれに對處し外國爲替業務中心の舊機構を廢止し南方、東亞關係中心の新機構を設けたものである、卽ち今回廢止となつた部は爲替、內國、外國、證券の四部で新設されたのは左の六部一室である

總務部　對外的なる總務、資金、投資、債務、協定、契約に關する事務、一般企畫に關する事務

業務部　內外に亙る對國客關係取引業務日本內地における營業、金融、證券に關する業務

東亞部　滿洲、支那、蒙疆及び香港における營業關係業務

南方部　ヒリツピン、タイ、佛印、ビルマ、マライ、ボルネオ、ジヤワ、セレベス等南方諸地域における營業關係事務

外國部　東亞南方兩部所管以外の諸外國における營業關係事務

文書部　文書、庶務、用度、營繕

秘書室　秘書、電信

行政查察の全日程終る

【東京電】行政查察使鈴木國務相並に隨員一行は最初の行政查察使として十二日來東京並に神奈川縣下の諸官廳、重要工場等現場に對し實施されて來たが、最終日の十九日一行は午後一時京濱芝浦埠頭より乘船し、日滿、三井埠頭へ同四時四十五分京濱港內船舶沖荷役の實情を查察し、下船、引續き高陽、東高陽兩埠頭に於て實情を查察し、斯くて午後五時四十分第一回の行政查察の全日程を終了した、今回の行政查察は去る十二日以來六日間に亙り中央並に現場に於て具さに實施された、查察の全日程を通じ產業行政の指導に任ずる各官廳職員並に生產增强の現場に挺身する第一線產業戰士の奮鬪された士氣が親しく體得され、生產行政遂行上幾多貴重な經驗と共に豫期以上に大きな成果を收めたのであり、この成果は今後政府の施策面に着々具體化されるものとして極めて大きな意義を有してゐる

ミシシツピ河洪水依然猛威

【ブエノスアイレス二十日發同盟】ニユーヨーク來電＝ミシシツピ[illegible]

營繕用品資金特別會計規則近く公布

【東京電】大藏省では去る八十一議會を通過した營繕用品資金特別會計法實施のため今回營繕用品資金特別會計規則案を作成十八日の閣議に附議決定を見たので近く公布本年四月一日に遡り公布する

ドクー港築港着手
ハイフオンに代る良港

【ハノイ二十日發同盟】佛印當局では今回北部佛印の玄關ハイフオンに代るべき良港ポートクーベの築港工事に着手した、現在のハイフオン港は一八七三年紅河の支流クワガム河河口より上流二十哩に築港され、爾來北部佛印はもとより對支貿易の基地としてその重要性を認められ、石炭を除くあらゆる輸出貿易の中心として南部のサイゴン港と共に佛印の二大玄關を形成してゐたが紅河より押寄せる泥砂の沈澱が著しい爲、水深五二米以上を保つ事は困難であつた、このため佛印當局ではハイフオン港に代るべき良港の調査を續けた結果、ハイフオン港より北方八十粁にあるアンイエン灣の外洲ポートクーベがハイフオン港の缺點を補ひ非常態建設の有力な良港であることが認められ、その名もドクー港と命名、總工費二百萬ピアストル、工期日數二十ケ月の豫定で本年度より築港に着手した第一期工事は主としてハイジヨン縣より本ンゲイ間百粁の隧道敷設工事が行はれこれが完成の曉は軍事上、經濟上共に大東亞共榮圈建設に利する所多大なものがある

貴院調査會食糧事情調査委員會協議

【東京電】貴族院調査會の食糧事情調査委員會では十八日午後一時

一、恒常的の調査制度は設けず必要に應じて隨時これを設けることとしその專項を委員長に一任する

一、委員會は時に定例日等を設けず必要に應じてその都度開催する

一、調査研究の範圍は國民の必要食糧全般の問題に亙る恒久對策の樹立に資くもさしづめ緊急を要する諸對策に關し檢討を進める

一、委員會の經縮期間は別に設けず十九日より調査研究を開始する

一、委員會は自主的調査研究と同時に關係當局たる農林、厚生、內務、企畫院等關係各省の責任者より說明を聽取して懇談を遂げ他面各地方に調査員を派遣出張せしめ視察を行はせる

事項を決定した

人事

▲岡田幸生氏（陸軍司政長官）來北（朝陽號）
▲村井信雄氏（總督府東北支店長）來高南上京
▲高橋四郎氏（南大八公司取締役香港支店長）▲濱田林藏氏（同取締役臺東支店長）上京
▲小林可容氏（臺灣乾電池株式會社取締役營業部長）▲清水義臣氏（同取締役營業部長）來臺
▲江口麻雄氏（臺山農業研究所長）來北（朝陽號）
▲良瀨孝吉氏（日亞拓南工業部長）來北（朝陽號）

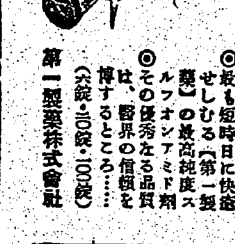

化膿症

急性・慢性
淋・化膿
人工流産　感冒　扁桃腺炎　中耳炎　化膿創傷　腫瘍　齒槽膿漏症

◎內服により、深く病竈に透達し……
◎化膿菌・淋菌・流行性感冒菌に對する、强き抗菌力を發現し……
◎病原菌の發育を阻止して症狀の惡化を防ぎつゝ、最も順調に……
◎最も短時日に快癒せしむる（第一製藥）の最高純度スルフオンアミド劑は、その優秀なる品質は、醫界の信賴を博するところ……
（六錠・三〇錠・一〇〇錠）

第一製藥株式會社

テラポール錠

A—43

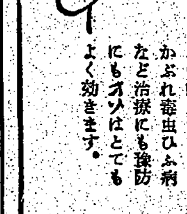

お子様の外傷が多くなります……

バイキンの繁殖し易い時です。かぶれ毒虫ひふ病など治療にも豫防にもオゾはとてもよく効きます。

オゾ

二十錢　三十五錢　一圓

臺灣總督府官報

月極購讀一ケ月四拾五錢　外ニ月別保存用官報一册金九十錢（郵便ニテ御申込ノ方ハ前金ノ事）
發賣所　臺灣日日新報社
島內各臺日取次店

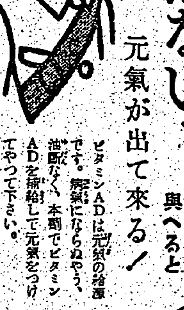

なんとなく元氣がない
さういふ子にはビタミンを與へると元氣が出て來る！

ビタミンADは元氣の給源です。病氣にならぬやう、油斷なく、本劑でビタミンADを補給して元氣をつけてやつて下さい。

二月量 二・七〇（稅込）

發賣元　株式會社　玉置商店

糖衣　理研ビタミン球

ここも戰場だ

結核體質の改善に

ヨード含有量昆布の千五百倍

治療藥並に體質改善劑として推奬される大豆のヨードと榮養劑として定評ある肝油の精分ビタミンADの合理的製劑

小瓶　一圓八十五錢
一〇〇粒　四圓三十錢
二〇〇粒　八圓
藥店にあり

ネオスエー

N203　東京市神田保町三　アルス藥品部

忘るな"防空即生活" 外出は常に輕裝で 愼しめ非實戰的行動

敵米英は既に敗戰を喫しつつも…[illegible]

待機する捕鯨 木造船隊

眞心こもる慰問袋をおくる

至急電報に限る 私用不急電報に制限

懇ろに弔問 總督代理、遺族を訪ふ

『みたみ體操』の實演會

◇…決戰下國民體力の向上と國民精神の作興を圖り…[illegible]

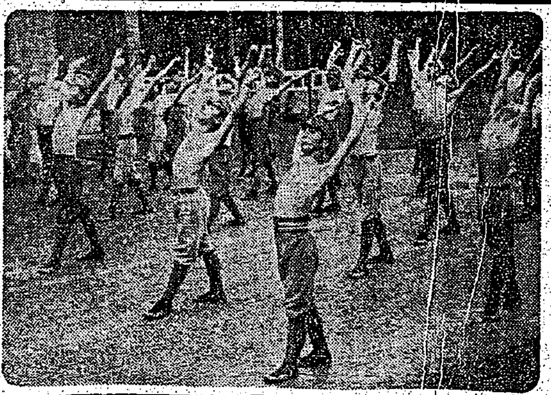

み靈よ安かれ 北支軍合同慰靈祭嚴修

海南島の礎石 三氏の告別式

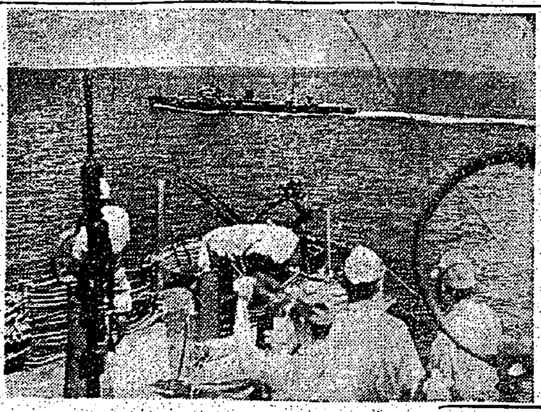

南の海で活躍するわが艦艇 —海軍省許可濟第一〇一號—

護國神社に石燈籠 けふ獻納奉告祭を擧行

ヨイコに消ゴムの贈物

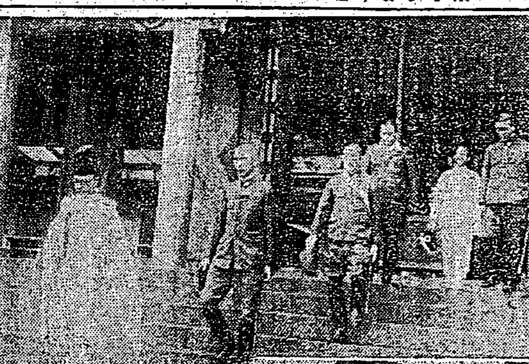

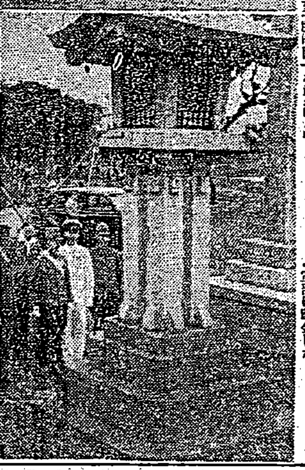

中等學生の夏服の割當決る

獻金に現す志願兵制の感激

出版事業令 けふ公布・即日施行

南方に武功赫々 高砂義勇隊の散華發表

生産増强の殊勳者 産報、一千餘名を表彰

恩給をそつくり"建艦"へ 元巡査の美擧

十二回彈丸切手抽籤

「これが"戰ふ海軍魂"だ」(完)

敵彈雨飛のもと 戰友の重傷に處置 佐鎭勇士の語る"傳統精神"

〇〇中佐

『海兵』へ歡喜の發露 凄いぞ屑鐵の山 北投街から武官府へ

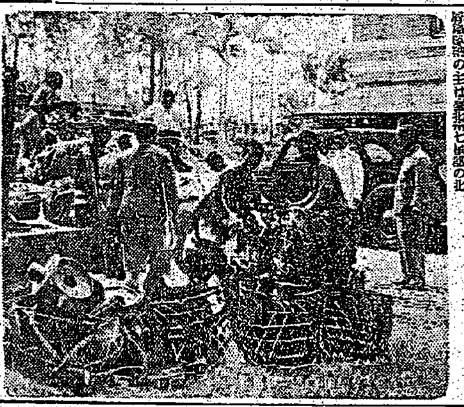

公定價格守れ

ヒ總統へ護符 共に米英撃滅へ進まう

病弱の夫に代つて うんと頑張ります ウイラさん赤誠の慰問金

迎送者を絶對禁止 關門港都嚴重な取締

決戰基隆の海軍記念日行事

北ボルネオに進出 激浪乘切る漁撈船三隻

第二回國防訓練大會

△趣旨 △實施種目 △選士選出方法

大相撲捷報

十一日目の取組

細菌をも淨化する ライオン齒磨

今夜の番組

明朝の番組

後三國志 (102) (出師の巻) 吉川英治作 矢野橋村畫

瀬巴腺結核(るいれき) 弱い方には『療療專門藥』が好適です! 療療專門藥院研究部

クスリはホシ 胃腸虚弱の方 食慾不振の方 便秘で困る方 疲れやすい方 結核體質の方 産前産後の方 食慾と消化と便通と榮養を一手に引受ける…生きたビルツ(有効菌)とビタミンの複合劑 ホシ ミクローゼ

臺灣日日新報
本日夕刊共六頁

山本聯合艦隊司令長官
南方前線壯烈の戰死
後任に古賀大將親補

【東京發至急報】山本聯合艦隊司令長官は南方最前線において全般作戰の指導中飛行機上において壯烈なる戰死を遂げ後任には古賀峯一大將が親補されたる旨二十一日午後三時大本營より發表された

大本營發表（昭和十八年五月二十一日十五時）聯合艦隊司令長官海軍大將山本五十六は本年四月前線において全般作戰指導中敵と交戰飛行機上にて壯烈なる戰死を遂げたり、後任には海軍大將古賀峯一親補せられ既に聯合艦隊の指揮を執りつつあり（寫眞上は山本五十六海軍大將、下は古賀峯一海軍大將）

山本大將に元帥稱號
畏し特に國葬を賜ふ

【東京發同盟】畏くも天皇陛下には山本聯合艦隊司令長官多年の偉功を嘉せられ、大勳位功一級に敍せられ元帥府に列せられて特に元帥の稱號を賜ひ正三位に敍せられ特に國葬を賜ふ旨二十一日午後五時情報局より左の如く發表された

情報局發表（五月二十一日午後五時）天皇陛下におかせられては聯合艦隊司令長官海軍大將山本五十六の多年の偉功を嘉せられ大勳位功一級に敍せられ元帥府に列せられ特に元帥の稱號を賜ひ正三位に敍せられ薨去につき特に國葬を賜ふ旨仰せ出ださる

內閣告示

【東京發】故山本五十六元帥の逝去に對し國葬を賜ふ旨二十一日附官報號外を以て左の如く告示された

故元帥海軍大將正三位大勳位功一級 山本五十六
特に國葬を賜ふ

內閣告示
元帥海軍大將正三位大勳位功一級山本五十六薨去につき本日特に國葬を賜ふ旨仰せ出さる
昭和十八年五月二十一日
內閣總理大臣 東條英機

【東京發】畏くも
敍正三位大勳位功一級

米英艦隊主力覆滅
青史に燦不滅の武勳
海軍報道部長 矢野少將放送 山本元帥を偲びて

【東京發】山本元帥戰死の發表された二十一日大本營海軍報道部長矢野英雄少將は「山本元帥を偲びて」と題し午後七時半から十五分間放送共に下る放送を行つた矢野少將は開戰前から戰爭の初期にかけて聯合艦隊旗艦乘組として親しく元帥の英姿に接しており元帥の四十年に亙る海軍生活から武勳赫々の戰歷及びその高潔な人格の如き風貌等を餘す所なく偲んで一億國民に深い感銘を與へた、放送要旨左の如し

海軍生活四十年

私はこの度び南太平洋最前線において戰死せられました聯合艦隊司令長官山本元帥の赫々たる武勳とその壯烈なる戰死とを偲びたいと存じます、元帥は明治三十七年海軍兵學校卒業以來勤務を重ねに志すること四十年の久しきに亙つたがその間海軍少尉候補生として日本海海戰に參加重傷を受け勳功の功を樹てられたその後第一次世界大戰及び第六次の事變に參加し赫々たる武勳を擧げ又航空艦隊司令官として特に海軍航空の重要性に着眼し航空その他の建設に努め一方海軍部內における帝國全艦隊の指揮官として國外に使し終始よく帝國の主張貫徹に盡瘁せられ特に海軍航空本部長の要職に就かれ今日の帝國海軍航空を確立し次いで海軍次官として國際的多事多故の間に處しよく難局を打開し更に昭和十四年聯合艦隊司令長官に親補せられ支那事變に參加し重慶政權に對し海軍空爆の威力と有形無形の諸力を發揮してこれを支那奧地に壓迫せしめ同時に今日に備へて實力の練成強化と各般の對策確立に心血を傾注せられ以て今次の大東亞戰爭に臨まれた

大東亞戰の武勳

昭和十六年十二月八日米英に對する宣戰の大詔を拜するや帝國海軍は眞先に米英の太平洋上における艦隊主力を撃滅し一擧に敵の戰意を挫き南方作戰の進展を容易ならしめたのであるがその赫々たる戰果の陰には元帥の卓越した指揮統率があつたことは今更申すまでもない ……

烈々の敢鬪精神

元帥の戰死せられた南太平洋方面においては一年有半に亙り敵は反攻を企て我は之を邀撃し赫々たる戰果を收めて來たのであるが ……

神の如き風貌

私は開戰前より戰爭の初期にかけて聯合艦隊旗艦乘組として親しく元帥の英姿に接することが出來たのであるが ……

武勳將に萬代不滅

輝く元帥の恩命

【東京發】畏くも天皇陛下には大東亞戰爭以來赫々たる武勳を樹てた山本聯合艦隊司令長官の偉功を嘉せられ二十一日左の如く恩命を賜ふ

故山本元帥の略歷

古賀司令長官略歷

嶋田海相談話 倍々敵擊滅の決意

【東京發】嶋田海相は山本聯合艦隊司令長官の壯烈なる戰死の發表に方り二十一日午後五時左の通り談話を發表した

遺烈を傳ふ全海軍
凜烈の戰意、敵米英擊滅

國葬令制定後三回目
戰死者では山本元帥が嚆矢

【東京發】故山本五十六元帥の國葬は國葬令制定以來第三回目である ……

横鎭司令長官 豐田大將親補さる

豐田副武

【東京發】古賀峯一大將の聯合艦隊司令長官親補に伴ひ横須賀鎭守府司令長官には豐田副武大將が親補せられ二十一日左の通り海軍省より發表された

海軍省公表（五月二十一日十六時）本日左の通り親補せられたり
海軍大將 豐田副武
補横須賀鎭守府司令長官

豐田司令長官略歷

山本元帥遺骨 聲なき歸還
あす東京驛著

翼政弔意決議

衆院弔意緊急協議

モレスビーを爆擊

【ブエノスアイレス二十一日發同盟】メルボルン來電＝豪洲聯合軍司令部は二十一日の公報において日本航空部隊が二十日夜ポート・モレスビーを爆擊した旨發表した

"日本恐るべし"
米の新聞經營者の辯

"時將軍" 英を見捨つ
伊、チャーチルを嗤ふ

【ローマ二十日發同盟】チャーチルの演說に關聯しイタリア紙は ……

米陸軍豫算 議會に提出

米海軍豫算 下院を通過

チリー更に勃國とも斷交

長谷川總督 首相と懇談

內鮮滿連絡懇談會閉幕

人事

けふの官報

P-18
新發賣 衰弱恢復
朝鮮人參の成分とヘモグロビンの造血作用により、抗病力を增大せしむ
・文献進呈・
パナギン
ブルトーゼ
株式會社 大正製藥所

惡化する一大事！
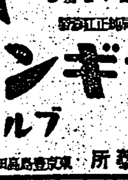
鼻病ならビノサン療法
小判屋

臺灣總督府官報
月極購讀一ヶ月四拾五錢
發賣所 臺灣日日新報社
島內各地臺日取次店

か弱い人工榮養兒
綠便や消化不良症
わかもと本舖
ともかわ
胃腸・榮養・發育

中央公論社 新刊
世界貿易論 ミシュスチン著 西澤富夫譯
支那 バクストン著 岡崎三郎譯
巴里に死す 芹澤光治良著
海戰 丹羽文雄著

三笠書房新刊
谷川徹三著 評論集 私は思ふ
鈴木泰平著 概觀佛蘭西史
阿閉吉男譯 ジンメル 文化の哲學
カント 坂田德男譯 判斷力批判
ハイデッガー 寺島實仁譯 存在と時間
藤平武雄著 形而上學
恒松安夫著 近代西洋史
ベルグソン 松浦孝作譯 創造的進化
遠藤元男著 日本古代史

社説

米英の自棄的慘虐手段

最近米、英の戰爭態度をみるに一層自暴自棄的となり、目的のためには手段を擇ばざるの傾向が看取される。例へば病院船の攻撃の如き、アッツ島に於ける毒ガス頭使用の如き、その顯著なるものであるが、尚この外に去る九日の獨逸機雷あるひは北海道の敵潜に對する潛水艦の砲擊等も、あきらかに非軍事施設を狙つたものであつて、舊船通路といふの外ない。このことは既に、再三、吾人の指摘したところであるから贅言を省くが、戰爭がいはゆる長期戰となり、敵が勝利に自信を喪失すればするほど、この「目的のためには手段を擇ばぬ」陰惡なる方法はいよいよ深化し來るものとみねばならぬ。現に、ローマ空襲に際しては、敵は毒伊離間の宣傳ビラを撒布したり、あるひは又婦人、子供の好奇心をそそるが如き擬裝の小型爆彈を投下し、婦人、子供に多數の犧牲者を生ぜしめつつあるのである。十九日、米國の上下兩院議員協議會に臨んだ英首相チャーチルは、この種の恐怖を歐洲に對しては勿論、日本に對しても一層強化するであらうことを示唆

專賣局の決戰態勢

創意と工夫による能率向上へ

技術協議會設立さる

專賣局では今後の時局の認識に對處、凡ゆる部門に科學的技術を加へ、新なる創意と工夫による技術能率の向上を圖る外、從來及今後具體的に生起せる案件に就き局內技術の横の連繫を圖り、之が具體策を講究企畫せんが爲め局長以下各課長・專賣技師二十二名の外技術技師たる大學教授、工業技師を加へた三十餘名を以て專賣局技術協議會を設立することとなり、二十五日午前十時から局で會議室に於て之が發會式を擧行することとなつた、本協議會の設立は前記目的の外、從來各技術者の研究が專門に偏する嫌ひあり、局內他部門…

…るのであり、以上の如く專賣技術者に就いて最高度の科學的技術結果による本協議會の運營に期待されるところ大なるものがある、決定をみた同技術協議會規程は左の通りである

專賣局技術協議會規程

第一條 專賣事業に關する技術的檢討並に局內技術の綜合運用を圖る爲專賣局に技術協議會を置く

第二條 協議會は會長一人、委員若干人及幹事若干人を以て組織す

第三條 會長は專賣局長とす

木船の危惧を一掃

本島でも保險法實施へ

罐詰製品の規格整理と公價改正

戰爭だ、荒鷲の爲に大いに蓖麻を作れ

偲ぶ、邦人苦鬪の跡

北ボルネオ視察記（中）

モステン

【クチン十八日同盟】ブラジル移民や滿洲移民團の悲壯の話をかざに比し餘りにもさびしく、ひつそり出て行つた移民達のことを知る人は少いであらう。…

本島地方選擧に就て

護國の神に捧ぐ

佐上 槿二

高雄の魚類配給にお願ひ

新高港灣荷役會社第二回設立準備委員會開催

農林省の强力指示

食糧增產對策案決定

中小商工業再編成協力會

六月中に結成の見込

新竹で亞麻甲當り七千斤

洋服生地一元配給

近く配給組合を結成

故守屋陸軍少將

中將に進級す

日泰親善に活躍

故人を痛惜谷萩少將談

大阪商船臺北支店長更迭

市況（廿一日）

東京短期後場

東京長期後場

輝く素肌美 サラッと爽やか！ マスタークリーム

頭 新明朗 がハッキリ ノーシン 說明書進呈

今日の映畫と演藝

大世界

戰時下國軍に聖慮

皇軍航空に大御心

皮膚科 於保診療所 臺北市兒玉町四ノ五二 電話七六四七番 於保乙吉

內科小兒科 天野醫院（入院自由）京町彩色街 電話四八五番・七六九〇番 天野一男

齒科 杉山齒科醫院 臺北市京町二ノ廿四 電話七七〇番 杉山

耳鼻咽喉科 藏田醫院（病室完備）京町一丁目 電話五六八七・五六五五番 藏田

產婦人科 福田醫院（病室完備）大和町一（前橋通）電話六九五四番 福田

皮膚科泌尿器科 千本醫院（病室完備）京町二ノ五二 電話六〇八〇番 千本信夫

內科 秋山內科醫院（入院設備）京町一丁目 電話五九九八番 秋山

耳鼻咽喉科 菅村醫院 臺北市錦町四四 電話八〇七一番

齒科 青木齒科醫院 榮町三丁目 電話六七九五番

皮膚科泌尿器科 三船丸醫院（病室完備）大和町一丁目一番地 電話四八五五・七六三六番

眼科 塚原眼科醫院（入院自由）榮町二ノ八 電話四三四三番 塚原

外科 菅沼醫院（病室完備）本町三丁目一番地 電話二九五四番

外科 菅野醫院（病室完備）本町三丁目 電話二五〇六番 菅野

眼科 牟田口醫院（入院自由）臺北市京町一丁目 電話七九六七番 牟田口

外科皮膚科泌尿器科 一番ケ瀨醫院 本町二丁目五番地 電話一二七八九番

小兒科 武藤醫院（入院自由）表町一丁目 電話四八五九番

小兒科 石井小兒科醫院 新起町一丁目 石井

內科小兒科 富田醫院 臺北市新起町一ノ七 電話二六五〇番 富田

小兒科 信生堂醫院 末廣町一丁目 電話五五五六番

齒科 平川齒科醫院 表町 電話四〇八番 平川

耳鼻咽喉科 宮島醫院（入院完備）本町二ノ九 電話五六六四番 宮島

耳鼻咽喉科 早田醫院（入院完備）本町二丁目一番地 電話四四四五番 早田

眼科內科 森醫院 新起町三丁目五番地 電話五八八番 森

戰時下國軍に聖慮
列立奉拜の榮賜ふ
陸軍航空 士官學校卒業生に

【東京電】畏くも天皇陛下におかせられては二十二日午前九時三十分宮城御出門にて陸軍航空士官學校へ行幸、第五十六期生その他に對し特に思召をもつて列立奉拜仰せつけられた、この光榮に浴した第五十六期生は來る二十六日卒業の豫定にして畏くも [illegible]

皇軍航空に大御心
安田航空總監謹話

【東京電】畏くも天皇陛下におかせられましては [illegible]

惜みてなほ餘あり
立派な武人だつた
長谷川總督 山本提督を語る

【東京支社電話】山本聯合艦隊司令長官戰死の報を耳にして長谷川總督は東京の總督府出張所に於て「惜い人だつた、立派な武人だつた」と次の如く語つた

山本大將は若い時から航空の研究に [illegible]

三笠宮家から御使
嚴肅・その日の留守宅

【東京電】われ等の提督御十日 [illegible]

名をも命も惜まず
俊敏豪膽な近代的名將

【聖】 [illegible]

【互】 [illegible]

【精】 [illegible]

【武】 [illegible]

湯茶の接待
遺家族へ
日婦の温い奉仕

[illegible]

仰げ忠烈の英魂
今宵ぞ合祀祭

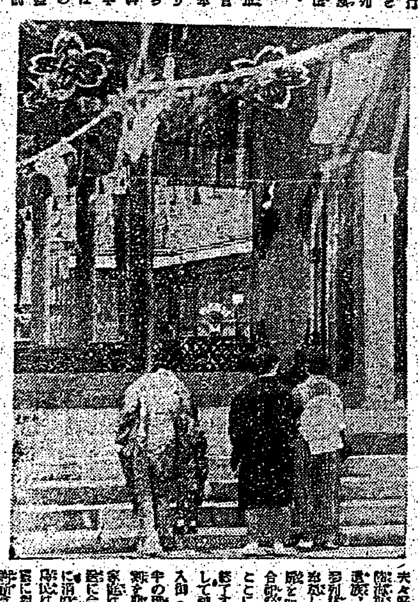

[illegible]

思ひやり深き遺墨に
偲ぶ在りし日の提督
島都に山本元帥と縁りの二家庭

【その一】大正町一ノ四 [illegible]

【その二】臺北市大正町三ノ二七 [illegible]

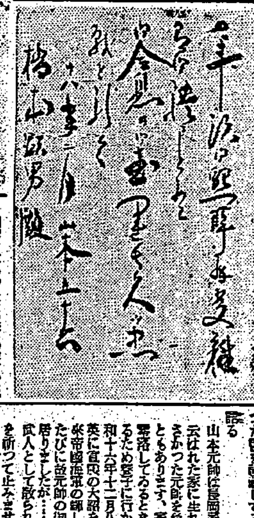

寫眞は在りし日偲ばれる山本元帥の遺墨（縁りの二家庭秘藏の書）

壯嚴今宵の對面を
待ち佗びる遺族達
踵をついで護國神社へ

[illegible]

遺族輸送法決る

[illegible]

奮戰の高砂義勇隊
枝元小隊に賞詞を
北島方面陸軍最高指揮官から

[illegible]

産組獻納の軍用機
廿九日獻納命名式
陸相代理安藤軍司令官臨場

最近全島三百五十七産業組合より獻納に係る軍用機の獻納命名式は二十九日午後二時から臺北市乃木町陸軍偕行社で擧行されるが當日陸軍大臣代理として安藤軍司令官臨場の豫定である

勤勉手當を海軍恤兵費に獻金

[illegible]

香奠返を海軍國防費に獻金

[illegible]

十日目勝負

[illegible]

防空 哨員感謝資金（六）

[illegible]

累計金六萬千百八十圓也

ラヂオ

[illegible]

健胃固腸丸

もつたいない

[illegible]

第九期營業報告

新竹州自動車運輸株式會社

第七期決算公告

老義發商行

守衛募集

石油聯合株式會社臺北事務所

基隆の映畫

東寶國際館

今日の映畫と演藝

大世界　台劇　新世界　芳乃館　芳明館　城南映劇　萬華劇場　大平館　第三世界　基隆世界

第拾五回決算公告

臺灣合同鳳梨株式會社

御會葬御禮　吉谷七五郎

夫增澤深治三月下旬ヨリ海南島へ旅行中ノ處去ル五月十四日午前三時海口ニ於テ急病ニ依リ永眠致シ候間生前ノ御厚誼ヲ拜謝シ此段御通知申上候

追而葬儀ハ遺骨到着ノ上不日執行可仕候

昭和十八年五月廿二日

妻 增澤せつ　兄 奧井ヨ乃　姉 名取マサ　親 奧井順久　族 後藤政　代 增澤二朗　友 高本謙一　友人代 小平長重 三治子

父中川勳造儀永々病氣療養中ノ處養生不相叶二十一日午前九時死去致候間此段謹告仕候

男 中川治雄　中川タツ子　中川次郎　篠岡謙吾　松木令吉　北村武厚　本田武雄

會葬御禮　林田高明

會葬御禮　池田典之

會葬御禮　田川壽助

會葬御禮　末永順亮

移轉御挨拶

今般都合ニ依リ弊店卅年餘營業地ノ榮町ヨリ止ムヲ得ズ立退ク事ニ相成東門町六九ヘ移轉致居候間今後共何分ノ御愛顧御引立ノ程伏シテ御願申候尚引越以來電話ノ移轉工事遲延致シ何カト御迷惑相懸申居候處漸ク昨日ヨリ開通致候間精々御利用下サル樣願上候

昭和十八年五月二十二日

臺北市東門町五九・六二

堀谷洋服店

撃ちてし止まむ

新發明の防臭劑出現！

ワーミン芳香油

最新式芳香性便所臭氣止

發賣元 佐野商行

計理士 商學士 海野正造

齒科 山本齒科醫院

齒科 高嶺齒科醫院

泌尿器科 皮膚科 保生醫院

耳鼻咽喉科 早田醫院

內科 眼科 森醫院

マスタークリーム

サラッと爽やか！

海の鳳雛を鍛へる（一）

たゆみなき訓練、訓練

不屈練磨、鍛ふ海軍精神

航海學校の巻

東天漸く白む

廣袤千里の

航海術の象徴

「オモカージ」

猛訓練が漸く

不屈練磨に

若人の意氣軒昂

雄壯！分列式 臺東實靑年校開校

臺東廳に石綿が！

船溜工事と共に期待さる

空襲に絕對不敗の陣

高雄市に特設防護團

臺中州市長郡守署長會議

防空監視哨員へ

赤誠、漁民が感謝の慰問

水利運營の改善

臺南で水利懇談會開催 多大の成果

臺中商議所で役員會

見よ！この熱誠

嘉義で既に三百四十名

山に昂まる海軍熱

熱烈血染めのヘンカチ

嘉義市長職員に總督訓示傳達

嘉義の靑年學徒記念行事

海戰の勇士は語る

胸に迫る擊滅の報

小船で食糧補給に挺身

その頃

忘れもしない

其の夜わが

萬感胸に

曾文郡各商奉國團長決る

豐作の前兆！

一本の稻から二本の出穗

新竹州の產業道路

工事繼續 資源開發强化さる

船舶職員養成講習會開講式

屏東で皇奉團體の査閱

皇奉嘉義市支會委員會

澎湖廳で總督訓示の傳達式

東港郡一齊に籾共同收獲

甘藷增收の殊勳

一甲步から十二萬斤

新竹の臨時州會

竣工奉告祭

加路蘭船溜工事

ウライ社の第一埤圳竣工

新竹の市長、郡守、署長會議

新竹の堆肥積込好成績

知事、農民を激勵

梁井知事陣頭指揮

嘉義市方面委員會

赤誠の獻金

軍司令部(舊二)

國防獻金

恤兵金

獻品

小說「大いなる祭」は作者病氣に付休載

ぬかるな防空・忘るな保險

共榮火災

戰爭 死亡・傷害 保險取扱

營業保險種目 火災・運送 火災・海上・運送

本社・東京有樂町一ノ十一

22日封切

戰ひの街

80分

大陸の虹・李香蘭と上原謙の豪華顏合せ

出演 李香蘭 三浦光子 德大寺伸 齊藤達雄 小澤榮太郎 笠智衆

演出 原研吉

松竹映畫大陸巨篇

大平館 同時上映

臺北州合同興行會社直營

23日(日) 海軍記念日

八十八年目の太陽

文部省推薦映畫

必勝の信念 更に十層倍

東寶

國際館 營團直營

腦病ろくまく に

全快者の發表

專門藥

中風藥 十八円

胃腸劑 十八円

治淋劑 十五円・廿七円

驅毒劑 八円・十四円

臺灣

有田ドラッグへ

らい病新治療劑

六一〇ハップ

この疲勞！この疲れ！一日の勤勞を終へて

手紙辭典

演說辭典

毛深

刀劍

冷藏庫

引越

京染

陸上

女事務員

給仕

タイピスト

交換手

上女中

菓子

求職

女中

女店員

產婆

洋裁

タイピスト

住宅

賣家

電話

特賣

犬猫入院

レントゲン

婚禮

中古カメラ

擴聲器

梅肉エキス

糖尿病

蟲下し マクノール